

ZARZĄDZENIE NR 0050/59/2023
BURMISTRZA GMINY I MIASTA W NOWYM MIASTECZKU

z dnia 6 listopada 2023 r.

w sprawie zatwierdzenia dokumentu "Analiza zagrożeń, w tym identyfikacja miejsc, w których występuje zagrożenie dla bezpieczeństwa osób wykorzystujących obszar wodny do pływania, kąpania się, uprawiania sportu lub rekreacji na terenie Gminy Nowe Miasteczko".

Na podstawie art. 30 ust. 1 ustawy z dnia 8 marca 1990r. o samorządzie gminnym (t.j. Dz. U. z 2023r. poz. 40 z późn. zm.), art. 4 ust. 1 pkt 1 ustawy z dnia 18 sierpnia 2011r. o bezpieczeństwie osób przebywających na obszarach wodnych (t.j. Dz. U. z 2022r. poz. 147 z późn. zm.)

zarządzam, co następuje:

§ 1. 1. Zatwierdzam dokument pn. "Analiza zagrożeń, w tym identyfikacja miejsc, w których występuje zagrożenie dla bezpieczeństwa osób wykorzystujących obszar wody do pływania, kąpania się, uprawiania sportu lub rekreacji na terenie Gminy Nowe Miasteczko" stanowiący załącznik do zarządzenia.

2. Analiza, o której mowa w ust. 1 została dokonana we współpracy z Komendą Powiatowej Policji w Nowej Soli oraz Wodnym Ochotniczym Pogotowiem Ratunkowym w Nowej Soli.

§ 2. Zarządzenie wchodzi w życie z dniem podpisania.

BURMISTRZ
mgr Danuta Wojtasik



GMINA NOWE MIASTECZKO

URZĄD MIEJSKI W NOWYM MIASTECZKU	
24. 10. 2023	
nr rej.	8548/P/23
podpis.....	[Signature]

**ANALIZA ZAGROŻEŃ, W TYM IDENTYFIKACJA MIEJSC,
W KTÓRYCH WYSTĘPUJE ZAGROŻENIE DLA
BEZPIECZEŃSTWA OSÓB WYKORZYSTUJĄCYCH
OBSZAR WODNY DO PŁYWANIA, KĄPANIA SIĘ,
UPRAWIANIA SPORTU LUB REKREACJI
NA TERENIE GMINY NOWE MIASTECZKO**

Zatwierdził:

BURMISTRZ
mgr Danuta Wojtasik

Nowe Miasteczko, lipiec 2023 r.

SPIS TREŚCI

1. CEL I PODSTAWY PRAWNE PRZYGOTOWANIA.....	3
2. PODSTAWOWE INFORMACJE O GMINIE NOWE MIASTECZKO	4
3. CHARAKTERYSTYKA AKWENÓW WODNYCH ZNAJDUJĄCYCH SIĘ NA TERENIE GMINY NOWE MIASTECZKO	5
3.1 Zbiornik wodny rekreacyjny w Nowym Miasteczku (Stawy).....	5
3.2 Zbiornik wodny w Borowie Wielkim.....	8
3.3 Rzeka "Biała Woda"	9
5. ZAGROŻENIA DLA OSÓB PRZEBYWAJĄCYCH NA OBSZARACH WODNYCH I ICH PRZYCZYNY	15
6. ZAKAZY I OBOWIĄZKI OSÓB PRZEBYWAJĄCYCH NA OBSZARZE WODNYM	16
6.1 Zakazy i ograniczenia dotyczące korzystania z obszaru wodnego	16
6.2 Obowiązki osób korzystających z obszarów wodnych	17
7. ZALECENIA DLA OSÓB PRZEBYWAJĄCYCH NAD WODAMI W CELU ZMINIMALIZOWANIA ZAGROŻEŃ DLA BEZPIECZEŃSTWA.....	17
8. KONTAKTY ALARMOWE POMOOCNE W PRZYPADKU ZAGROŻENIA BEZPIECZEŃSTWA	18
9. PODSUMOWANIE.....	18
UZGODNIENIA	20

1. CEL I PODSTAWY PRAWNE PRZYGOTOWANIA

Celem niniejszego opracowania jest analiza zagrożeń dla osób przebywających na obszarach wodnych w miejscowościach znajdujących się na terenie Gminy Nowe Miasteczko, w tym identyfikacja miejsc, w których występuje zagrożenie dla bezpieczeństwa osób wykorzystujących obszar wodny do pływania, kąpania się, uprawiania sportu lub rekreacji.

Zgodnie z art. 4 ust. 1 Ustawy z dnia 18 sierpnia 2011 r. o bezpieczeństwie osób przebywających na obszarach wodnych (Dz.U. z 2023 r., poz. 714) zapewnienie bezpieczeństwa na obszarach wodnych polega w szczególności na:

1. Dokonaniu, we współpracy z policją i działającymi na danym terenie podmiotami, o których mowa w art. 12 ust. 1, analizy zagrożeń, w tym identyfikacji miejsc, w których występuje zagrożenie dla bezpieczeństwa osób wykorzystujących obszar wodny do pływania, kąpania się, uprawiania sportu lub rekreacji;
2. Oznakowaniu i zabezpieczeniu terenów, obiektów i urządzeń przeznaczonych do pływania, kąpania się, uprawiania sportu lub rekreacji na obszarach wodnych;
3. Prowadzeniu działań profilaktycznych i edukacyjnych dotyczących bezpieczeństwa na obszarach wodnych, polegających w szczególności na:
 - a. oznakowaniu miejsc niebezpiecznych,
 - b. objęciu nadzorem, we współpracy z policją i podmiotami, o których mowa w art. 12 ust. 1, miejsc niebezpiecznych, w tym miejsc zwyczajowo wykorzystywanych do kąpiei,
 - c. uświadamianiu zagrożeń związanych z wykorzystywaniem obszarów wodnych, w szczególności prowadzeniu akcji edukacyjnych wśród dzieci i młodzieży szkolnej;
4. Informowaniu i ostrzeganiu o warunkach pogodowych oraz innych czynnikach mogących powodować utrudnienia lub zagrożenia dla zdrowia lub życia osób;
5. Zapewnieniu warunków do organizowania pomocy oraz ratowania osób, które uległy wypadkowi lub są narażone na niebezpieczeństwo utraty życia lub zdrowia.

Zgodnie z art. 4 ust. 2 ustawy za zapewnienie bezpieczeństwa, o którym mowa w art. 4 ust. 1 ww. ustawy, odpowiada:

- 1) na terenie parku narodowego lub krajobrazowego - dyrektor parku,
- 2) na terenie, na którym prowadzona jest działalność w zakresie sportu lub rekreacji - osoba fizyczna, osoba prawna i jednostka organizacyjna nieposiadająca osobowości prawnej, która prowadzi działalność w tym zakresie,
- 3) na pozostałym obszarze - właściwy miejscowo wójt (burmistrz, prezydent miasta) - zwani dalej "zarządzającym obszarem wodnym".

Zadania, o których mowa w art. 4 ust. 1 ustawy, wykonywane przez wójta (burmistrza, prezydenta miasta) na obszarze, o którym mowa w art. 4 ust. 2 pkt 3, należą do zadań własnych gminy.

2. PODSTAWOWE INFORMACJE O GMINIE NOWE MIASTECZKO

Województwo lubuskie położone jest w środkowo – zachodniej części kraju, zajmując powierzchnię 13.984 km², co stanowi 4,5 % powierzchni kraju. Graniczy odpowiednio na północy z województwem zachodniopomorskim, na wschodzie z województwem wielkopolskim, na południu z województwem dolnośląskim, za zachodzie z Republiką Federalną Niemiec (granice stanowi rzeka Odra i Nysa Łużycka).



Rys. nr 1 Mapa przedstawiająca lokalizację gminy Nowe Miasteczko na płaszczyźnie województwa Lubuskiego.

Powiat nowosolski jest położony w południowo – wschodniej części woj. lubuskiego, w środkowej części dorzecza Odry w północnej części Obniżenia Mielnicko – Głogowskiego i Wzgórz Dalkowski. Siedzibą Powiatu jest Nowa Sól. Miasto położone jest na lewym brzegu Odry. W skład powiatu wchodzi gminy Nowe Miasteczko, Bytom Odrzański, Kozuchów, Otyń oraz gminy wiejskie – Kolsko, Nowa Sól, Siedlisko.

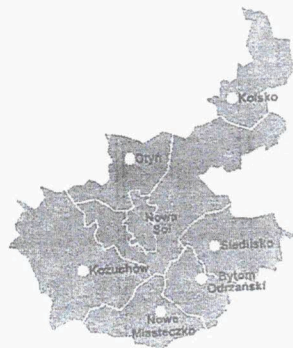

Rys. nr 2 Mapa przedstawiająca gminy powiatu nowosolskiego

Powiat Nowosolski sąsiaduje z powiatami: wschowskim, zielonogórskim i żagańskim (woj. lubuskie) głogowskim (woj. dolnośląskie) oraz wolsztyńskim (woj. wielkopolskie). Powiat zajmuje powierzchnię 771 km², którą zamieszkuje około 87,5 tys. mieszkańców. Powiat posiada dobrze rozwiniętą sieć komunikacyjną. Przez teren powiatu przebiega droga krajowa nr 3 stanowiąca jeden z większych szlaków komunikacyjnych pomiędzy północną a południową częścią regionu. Ważną rolę w regionie pełni rolnictwo, 52% powierzchni powiatu stanowią użytki rolne a 39% obszary leśne. Jakość gleb w

powiecie jest bardzo istotnym czynnikiem dla rozwoju rolnictwa warunkującym wysokość i jakość uzyskiwanych plonów. Gleby w powiecie są w 51,0% V i VI klasy bonitacyjnej, ale występują też gleby bardzo urodzajne. Gmina Nowe Miasteczko położona jest w południowo – wschodniej części województwa lubuskiego w powiecie nowosolskim. Gmina zlokalizowana jest w niewielkiej odległości o ośrodków przemysłowych i regionalnych: 11 km od Nowej Soli, 35 km od Zielonej Góry, 140 km od Gorzowa Wlkp., 120 km od Wrocławia. Gmina sąsiaduje od wschodu z gminą miejsko wiejską Bytom Odrzański, od północy z gminą wiejską Nowa Sól, na południu z gminą wiejską Niegostawice i miejsko wiejską Szprotawa, od północnego zachodu z gminą miejsko wiejską Kozuchów. Środowisko przyrodnicze gminy, to bardzo dobre warunki klimatyczne, czystość powietrza, a także zabytki gminy zachęcające do rozwijania turystyki pieszej, rowerowej, ale także do rozwoju budownictwa letniskowego. Na terenie gminy Nowe Miasteczko dominują grunty orne. Lesistość gminy wynosi ok. 20%. Lasy występują w kompleksie siedliskowym boru świeżego i wilgotnego. Dominują bory sosnowe, lasy liściaste i mieszane. W strukturze gleb występujących na terenie gminy dominują gleby klasy III a, III b, IV a oraz V. Siedzibą gminy jest miasto Nowe Miasteczko położone nad rzeką Biała Woda, przy zbiegu drogi krajowej nr S3 ze Świnoujścia i Szczecina do Jeleniej Góry, Jakuszyca i dalej do Czech oraz dróg wojewódzkich nr 293 i nr 328.

Malownicze położenie wśród Wzgórz Dalkowskich oraz liczne atrakcje turystyczne takie jak pomniki przyrody, zabytki i tereny rekreacyjne, dają wiele możliwości wypoczynku osobom przyjezdnym i mieszkańcom Nowego Miasteczka. Osoby spragnione relaksu nad wodą, skorzystać mogą ze znajdującego się w obrębie miasta kompleksu wypoczynkowego „Stawy”, w którego skład wchodzi: basen, piaszczyste boisko do gry w piłkę plażową i rozległe tereny zielone. „Stawy” to również arena corocznych zmagani uczestników zawodów wędkarskich oraz miłośników sportów plażowych. Tereny gminy obejmują malownicze parki krajobrazowe i dworskie, które są idealnym miejscem na uprawianie turystyki pieszej oraz rowerowej. Biegają tędy szlaki rowerowe: niebieski (Nowe Miasteczko – Konin – Szyba) oraz czarny (Miłaków – Nowe Miasteczko – Popęszyce – Szyba – Borów Wielki – Borów Polski).

3. CHARAKTERYSTYKA AKWENÓW WODNYCH ZNAJDUJĄCYCH SIĘ NA TERENIE GMINY NOWE MIASTECZKO

MIEJSCA, KTÓRYCH WYSTĘPUJE ZAGROŻENIE DLA BEZPIECZEŃSTWA OSÓB WYKORZYSTUJĄCYCH OBSZAR WODNY DO PŁYWANIA, KĄPIANIA SIĘ, UPRAWIANIA SPORTU I REKREACJI

3.1 Zbiornik wodny rekreacyjny w Nowym Miasteczku (Stawy)

Po zamknięciu zakładu górniczego kopalni węgla brunatnego z powodu unieruchomienia na przełomie lat 1921-1922 o powierzchni 4 ha w znacznej części wyrobisko pokryło się wodami. W równie szybkim tempie został zasiedlony przez florę i faunę wodną. W latach 50 – tych i 60 – tych miejsce to stało się miejscem wypoczynku i rekreacji. W niedługim okresie pojawił się pomysł na budowę kąpieliska miejskiego, jednocześnie przeprowadzono prace związane z zagospodarowaniem terenu na cele rekreacyjne o powierzchni ok. 12 ha, głębokość zbiornika wodnego wynosi od 1.0 m min. do 15 m max. Po wybudowaniu kąpieliska w roku 1977, obiekt stał się miejscem wypoczynku dla mieszkańców okolicznych miejscowości, a także atrakcją wykorzystywaną przez członków Koła PZW. W roku 2023 Gmina Nowe Miasteczko rozpoczęła przebudowę kąpieliska wraz z infrastrukturą

i różnego rodzaju atrakcjami dla korzystających osób. Aby ustrzec się przed niebezpieczeństwem jakie może czekać osoby korzystające z zbiornika został on oznakowany tablicami zakazu w miejscach nie kontrolowanych. Po przebudowie zbiornika, uchwałą Rady Gminy zostanie uruchomione kąpielisko z którego w bezpieczny sposób pod nadzorem ratownika WOPR oraz SANEPIDU korzystać będą mogli mieszkańcy okolicznych miejscowości.



RATOWNIKÓW WODNYCH

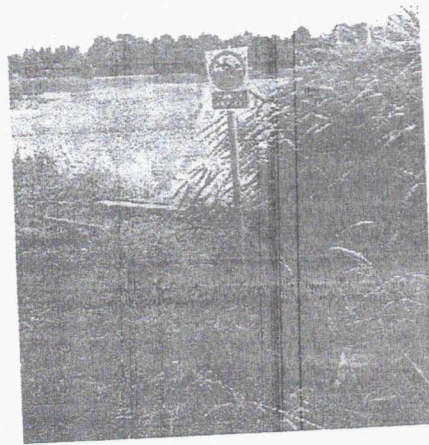

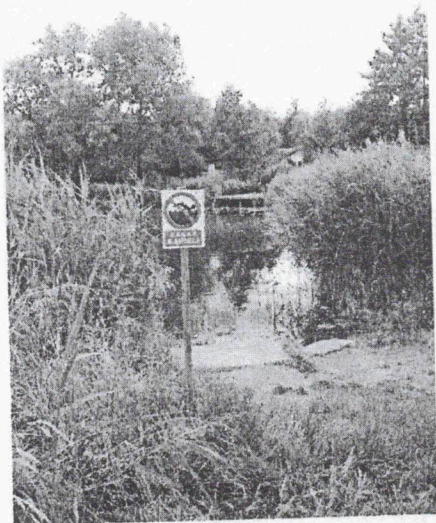
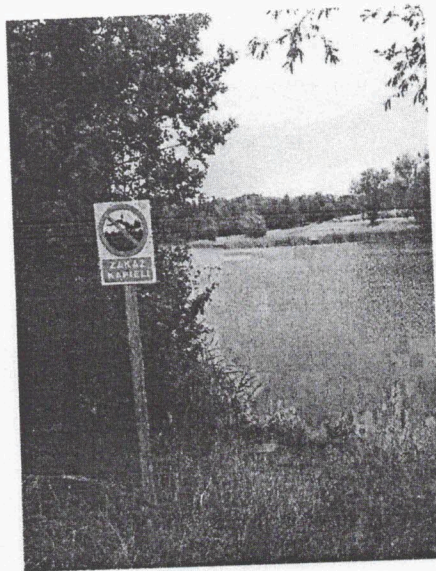
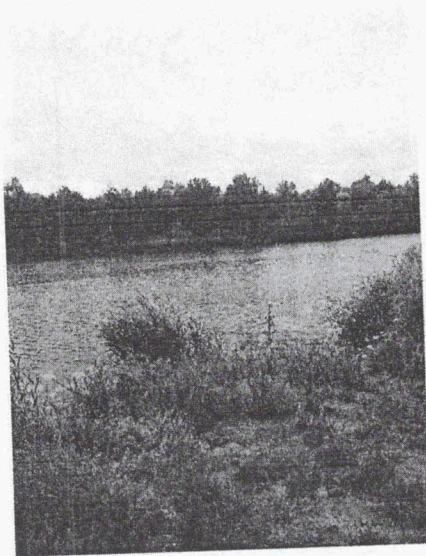

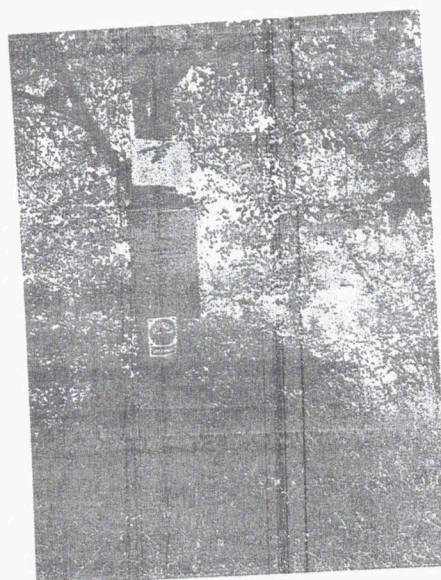

3.2 Zbiornik wodny w Borowie Wielkim

Zbiornik jest sztucznym zbiornikiem wodnym powstałym w latach 70 – tych tego stulecia i wybudowanym na potrzeby Ochotniczej Straży Pożarnej w Borowie Wielkim jak i zabezpieczeniem w wodę do celów p. poż. Powierzchnia zbiornika wynosi 1,2 ha. Maksymalna głębokość wody to ok. 2.0 m. Zbiornik zasilany jest wodami powierzchniowymi z rowu melioracyjnego przebiegającego wzdłuż terenów rolniczych, nadmiar wody z zbiornika przelewa się do rzeki Biała Woda przez kanał przelewowy umieszczony pod drogą wojewódzką. W związku z zagrożeniem utonięcia na terenie zbiornika, gmina w/w teren oznakowała znakami zakazu kąpieli.



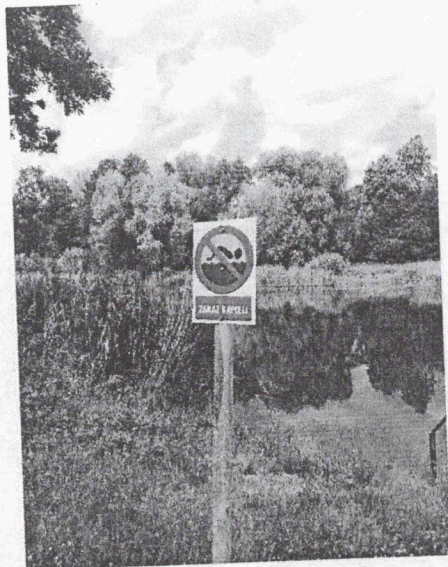

3.3 Rzeka "Biała Woda"

Ciek wodny o długości ok. 28 km, lewobrzeżny dopływ dorzecza rzeki Odry. Brzegi rzeki są porośnięte różnorodną roślinnością, szuwarami, dno pokryte w niektórych miejscach kamieniami, które mają na celu napowietrzanie lustra wody a także wyhamowanie prędkości przepływu ciek wodnego. Dno rzeki oprócz kamieni jest w niektórych miejscach piaszczyste a głębokość wody w rzece nie przekracza 0.5 m. Jednakże w roku 2013 przeprowadzono regulację koryta rzeki oraz wybudowano na odcinku miejscowości Rejów tj. ok 2 km. 4 jazy spiętrzające lustro rzeki, które mają na celu kaskadowy spływ wody oraz utrzymanie podwyższonego lustra wody nawet do 1.50 m co powoduje podsiąkanie wody w grunt a zarazem nawadnianie pobliskich pastwiskach. Podwyższenie poziomu lustra wody głównie przy jazach, powoduje, że okoliczna młodzież w okresie wakacyjnym w tych miejscach korzysta z kąpeli, w związku z czym miejsca te stanowią zagrożenie dla bezpieczeństwa osób korzystających z tych miejsc ponieważ są one nie kontrolowane, jedynie oznakowane tablicami „ZAKAZ KĄPIELI”.

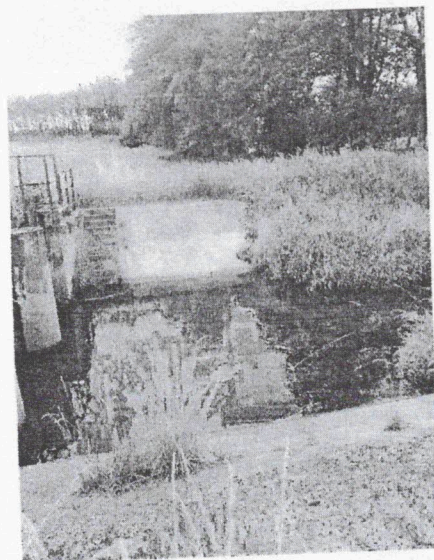

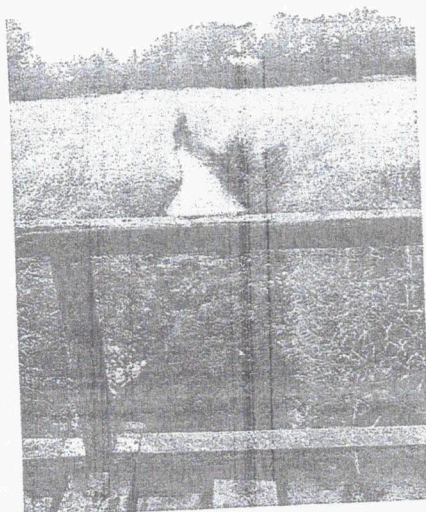
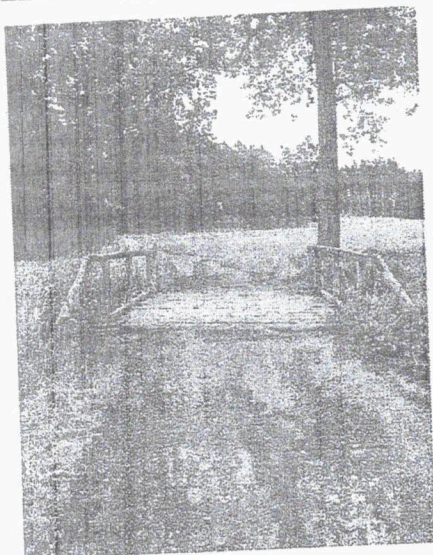
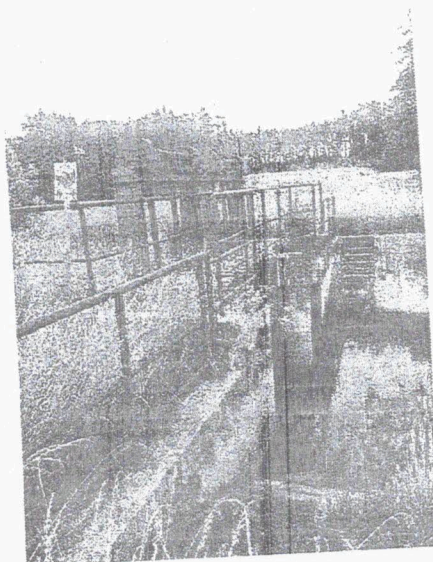
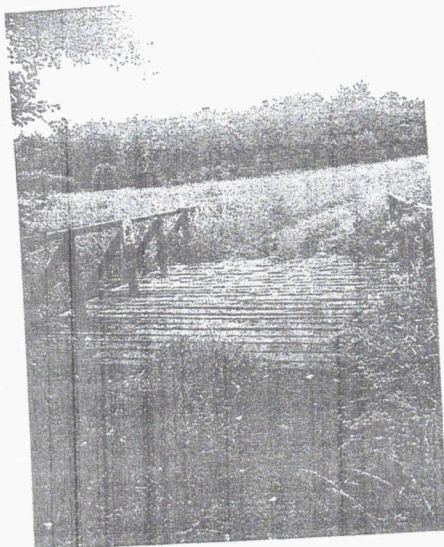



MIEJSCA, KTÓRYCH WYSTĘPUJE ZAGROŻENIE DLA BEZPIECZEŃSTWA OSÓB WYKORZYSTUJĄCYCH OBSZAR WODNY DO PŁYWANIA, KĄPANIA SIĘ, UPRAWIANIA SPORTU I REKREACJI.

WYKAZ ZBIORNIKÓW WODNYCH NALEŻYCH DO GMINY:

L.p.	Obręb	Nr działki	Właściciel	Położenie
1	Nowe Miasteczko	100/26	Gmina Nowe Miasteczko	51° 41' 39.048" N 15° 44' 25.973" E
2	Nowe Miasteczko	130/3	Gmina Nowe Miasteczko	51° 41' 28.232" N 15° 44' 13.016" E
3	Borów Wielki	49/8	Gmina Nowe Miasteczko	51° 40' 48.158" N 15° 37' 45.158" E

WYKAZ ZBIORNIKÓW WODNYCH NALEŻYCH DO INNYCH WŁAŚCICIELI:

L.p.	Obręb	Nr działki	Właściciel	Położenie
1	Nowe Miasteczko	136/16	Prywatna	51° 41' 25.988" N 15° 44' 46.382" E
2	Nowe Miasteczko	387/1	Prywatna	51° 41' 12.975" N 15° 43' 46.233" E
3	Nowe Miasteczko	330/20	Prywatna	51° 40' 57.154" N 15° 43' 24.873" E

4	Nowe Miasteczko	330/11	Prywatna	51° 40' 56.505" N 15° 43' 20.674" E
5	Nowe Miasteczko	331	Prywatna	51° 40' 55.027" N 15° 43' 22.986" E
6	Nowe Miasteczko	282/2	Prywatna	51° 41' 26.879" N 15° 43' 39.379" E
7	Nowe Miasteczko	281/2	Prywatna	51° 41' 28.499" N 15° 43' 40.31" E
8	Nowe Miasteczko	77/3	Prywatna	51° 41' 50.808" N 15° 44' 16.428" E
9	Gołaszyn	503/36	Prywatna	51° 41' 32.327" N 15° 45' 1.542" E
10	Gołaszyn	10/3	Prywatna	51° 41' 17.863" N 15° 45' 43.648" E
11	Gołaszyn	10/22	Prywatna	51° 41' 16.735" N 15° 45' 35.703" E
12	Gołaszyn	10/1	Prywatna	51° 41' 17.869" N 15° 45' 54.43" E
13	Gołaszyn	503/80	Prywatna	51° 41' 22.747" N 15° 45' 53.585" E
14	Gołaszyn	423/4	Prywatna	51° 41' 38.863" N 15° 43' 52.929" E
15	Gołaszyn	503/11	Prywatna	51° 41' 41.691" N 15° 45' 27.357" E
16	Gołaszyn	295/8	Prywatna	51° 42' 5.122" N 15° 43' 41.045" E
17	Rejów	305/7	Prywatna	51° 43' 43.766" N 15° 44' 40.963" E
18	Rejów	442/1	Prywatna	51° 43' 46.282" N 15° 44' 21.681" E
19	Rejów	293/10	Prywatna	51° 43' 46.036" N 15° 44' 12.839" E
20	Rejów	619/2	Prywatna	51° 43' 24.548" N 15° 45' 8.408" E
21	Nieciecz	248	Prywatna	51° 43' 23.573" N 15° 41' 36.787" E
22	Nieciecz	13	Prywatna	51° 43' 22.763" N 15° 41' 53.692" E
23	Nieciecz	249/6	Prywatna	51° 43' 19.807" N 15° 41' 53.384" E
24	Nieciecz	28/2	Prywatna	51° 43' 19.533" N 15° 42' 8.637" E
25	Borów Polski	307	Lasy Państwowe	51° 41' 43.882" N 15° 39' 53.165" E
26	Borów Polski	311	Lasy Państwowe	51° 41' 45.349" N 15° 40' 44.884" E

27	Borów Polski	149	Prywatna	51° 41' 47.413" N 15° 41' 4.523" E
28	Borów Polski	150	Prywatna	51° 41' 46.071" N 15° 40' 57.064" E
29	Borów Wielki	3/5	Prywatna	51° 41' 31.938" N 15° 37' 27.63" E
30	Borów Wielki	8/24	Prywatna	51° 41' 1.862" N 15° 36' 30.473" E
31	Borów Wielki	44/2	Prywatna	51° 40' 53.323" N 15° 37' 39.08" E
32	Borów Wielki	89/2	Prywatna	51° 40' 47.845" N 15° 38' 5.585" E
33	Borów Wielki	70	Prywatna	51° 40' 54.875" N 15° 37' 7.544" E
34	Borów Wielki	109/1	Prywatna	51° 40' 40.583" N 15° 38' 56.689" E
35	Borów Wielki	318	Prywatna	51° 40' 32.748" N 15° 39' 6.242" E
36	Konin Szyba	34	Prywatna	51° 40' 11.677" N 15° 41' 11.469" E
37	Konin Szyba	36	Prywatna	51° 40' 13.124" N 15° 41' 17.207" E
38	Konin Szyba	247	Prywatna	51° 40' 58.738" N 15° 41' 41.34" E
39	Popęszyce	162	Prywatna	51° 39' 52.61" N 15° 43' 25.951" E
40	Popęszyce	431	Prywatna	51° 39' 28.503" N 15° 43' 5.424" E
41	Popęszyce	442	Prywatna	51° 39' 20.667" N 15° 42' 59.817" E
42	Popęszyce	295/2	Prywatna	51° 39' 17.383" N 15° 42' 55.178" E
43	Żuków	6	Prywatna	51° 40' 21.232" N 15° 44' 52.893" E
44	Żuków	46/10	Prywatna	51° 39' 57.732" N 15° 44' 58.75" E
45	Żuków	77/5	Prywatna	51° 39' 41.385" N 15° 45' 13.15" E
46	Żuków	115/2	Prywatna	51° 39' 36.938" N 15° 45' 13.495" E
47	Żuków	27/1	Prywatna	51° 40' 14.09" N 15° 45' 25.744" E
48	Miłaków	167/1	Prywatna	51° 40' 29.497" N 15° 46' 32.896" E
49	Miłaków	251	Prywatna	51° 40' 34.756" N 15° 48' 16.789" E

50	Miłaków	250/7	Prywatna	51° 40' 35.656" N 15° 48' 18.366" E
51	Miłaków	252	Prywatna	51° 40' 34.726" N 15° 48' 20.416" E
52	Miłaków	254/4	Prywatna	51° 40' 35.577" N 15° 48' 22.41" E
53	Miłaków	56/1	Prywatna	51° 40' 49.951" N 15° 46' 50.094" E
54	Miłaków	56/3	Prywatna	51° 40' 51.59" N 15° 46' 50.798" E
55	Miłaków	45/3	Prywatna	51° 40' 55.926" N 15° 46' 35.649" E
56	Miłaków	110	Prywatna	51° 40' 46.737" N 15° 46' 59.021" E
57	Miłaków	2/45	Prywatna	51° 40' 43.749" N 15° 47' 31.36" E
58	Miłaków	250/14	Prywatna	51° 40' 34.957" N 15° 48' 11.737" E
59	Miłaków	164	Prywatna	51° 40' 19.551" N 15° 46' 56.428" E
60	Miłaków	163	Prywatna	51° 40' 18.094" N 15° 46' 55.208" E
61	Miłaków	158/3	Prywatna	51° 40' 15.514" N 15° 46' 58.128" E
62	Miłaków	157/9	Prywatna	51° 40' 15.984" N 15° 46' 59.328" E

5. ZAGROŻENIA DLA OSÓB PRZEBYWAJĄCYCH NA OBSZARACH WODNYCH I ICH PRZYCZYNY

Korzystając z obszarów wodnych należy pamiętać i liczyć się z zagrożeniami wynikającymi z nieodpowiedniego korzystania z nich. Każde miejsce może być potencjalnym zagrożeniem dla bezpieczeństwa osób wykorzystujących obszar wodny do pływania, kąpieli, uprawiania sportu czy rekreacji. Bezpieczeństwo zależy przede wszystkim od świadomości i zachowania się osób korzystających z obszarów wodnych.

Do szczególnie niebezpiecznych sytuacji dla bezpieczeństwa osób wykorzystujących obszar wodny do pływania lub kąpieli należy zaliczyć:

- brak umiejętności pływania lub niewłaściwa ocena swoich sił i umiejętności,
- wchodzenie do wody pod wpływem alkoholu lub środków odurzających,
- skurcze,
- szok termiczny spowodowany nagłym wychłodzeniem organizmu,
- skoki do wody bez uprzedniego rozpoznania miejsca skoku (głębokości oraz analizy dna pod kątem występowania obiektów zanurzonych),
- brak znajomości przybrzeżnego ukształtowania dna zbiornika — nagła zmiana głębokości,
- brawura, popisywanie się,
- kąpiel przy nieodpowiednich warunkach pogodowych (burza, porywisty wiatr),
- kąpiel w miejscach niewyznaczonych do tego celu,
- kąpiel w miejscach bez nadzoru ratownika,
- kąpiel w miejscach bagnistych i porośniętych roślinnością.

W przypadku wykorzystania zbiorników i akwenów wodnych do pływania przy użyciu jednostek pływających zagrożenie dla bezpieczeństwa wynika z:

- braku lub niedostatecznej umiejętności sterowania jednostką, niewłaściwej oceny tych umiejętności,
- pozostawanie pod wpływem alkoholu lub środków odurzających,
- wykonywanie ryzykownych manewrów,
- brak odpowiednich środków bezpieczeństwa, w szczególności indywidualnych środków wypornościowych (kamizelek ratunkowych),
- niekorzystnych warunków pogodowych.

Zagrożenie dla osób przebywających na lodzie wynika przede wszystkim z :

- załamaniem się pokrywy lodowej pod ciężarem osoby wchodzącej na zbyt cienki lód,
- braku wiedzy na temat aktualnej grubości lodu umożliwiającego bezpieczne uprawianie wędkarstwa i sportów zimowych,
- w przypadku wpadnięcia do wody - brak lub słaba umiejętność pływania, szok termiczny, szybkie wychłodzenie organizmu, brak sprzętu asekuracyjnego umożliwiającego wyjście na lód.

6. ZAKAZY I OBOWIĄZKI OSÓB PRZEBYWAJĄCYCH NA OBSZARZE WODNYM

6.1 Zakazy i ograniczenia dotyczące korzystania z obszaru wodnego

Zgodnie z art. 32 ust. 1 ustawy z dnia 20 lipca 2017 r. Prawo wodne (tj. Dz. U. z 2022 r. poz. 2625 ze zm.) każdemu przysługuje prawo do powszechnego korzystania z publicznych śródlądowych wód powierzchniowych, jeżeli przepisy ustawy nie stanowią inaczej. Ponadto prawo do powszechnego korzystania z wód nie sprowadza się wyłącznie do prawa do kąpeli, ale służy do zaspokajania potrzeb osobistych, gospodarstwa domowego lub rolnego, bez stosowania specjalnych urządzeń technicznych, a także do wypoczynku, uprawiania turystyki, sportów wodnych oraz, na zasadach określonych w przepisach odrębnych, amatorskiego połowu ryb, zatem zakaz kąpeli nie oznacza zakazu powszechnego korzystania z wód.

Nie wszystkie wody powierzchniowe stanowią obszary bezpieczne i właściwe do kąpeli. Na wodach powierzchniowych nadających się do tego celu mogą być wyznaczane kąpieliska lub miejsca okazjonalnie wykorzystywane do kąpeli, zdefiniowane szczegółowo w ustawie Prawo wodne. W przepisach ww. ustawy zostały określone wymagania dla kąpielisk oraz miejsc okazjonalnie wykorzystywanych do kąpeli, a także zostały sprecyzowane obowiązki organizatorów takich miejsc. Korzystanie z kąpeli dozwolone jest wyłącznie na terenie kąpielisk lub miejsc okazjonalnie wykorzystywanych do kąpeli - w miejscach do tego wyznaczonych i wyraźnie oznakowanych, w których zapewnione jest spełnienie wszystkich wymagań określonych przepisami prawa, zapewniających bezpieczeństwo osób korzystających z tych miejsc, w tym dotyczących obecności ratowników oraz prowadzenia badań stanu sanitarnego wody.

Za kąpiel w miejscu zabronionym, zgodnie z zapisem art. 55 ustawy z dnia 20 maja 1971 r. Kodeks wykroczeń (tj. Dz. U. z 2022 r., poz. 2151 ze zm.) grozi kara grzywny lub kara nagany. W przypadku złamania zakazu kąpeli przez osoby nieletnie może zostać wszczęte postępowanie na podstawie przepisów ustawy z dnia 9 czerwca 2022 r. o wspieraniu i resocjalizacji nieletnich (Dz. U. poz. 1700).

Ponadto Zarządzający obszarem wodnym zgodnie z art. 6 i art. 7 ustawy z dnia 18 sierpnia 2011 r. o bezpieczeństwie osób przebywających na obszarach wodnych (tj. Dz. U. z 2023 r, poz. 714) ma prawo nie wpuścić na obszar wodny lub żądać opuszczenia go przez osobę, której zachowanie wskazuje na nietrzeźwość lub bycie pod wpływem środków odurzających a także agresywnie zachowujących się. Analogicznie zabrania się prowadzenia w ruchu wodnym statku lub innego obiektu pływającego niebędącego pojazdem mechanicznym osobom, które są w stanie nietrzeźwości lub pod wpływem środków odurzających.

Na terenie Gminy Nowe Miasteczko do czasu sporządzenia niniejszego opracowania nie wyznaczano kąpielisk lub miejsc okazjonalnie wykorzystywanych w rozumieniu przepisów ustawy z dnia 20 lipca 2017 r. Prawo Wodne (tj. Dz. U. z 2022 poz. 2625 ze zm.).

6.2 Obowiązki osób korzystających z obszarów wodnych

Na terenie Gminy Nowe Miasteczko występuje kilka, wskazanych w punkcie 4, obszarów wodnych, przy czym nie stanowią one tzw. wyznaczonego obszaru wodnego, tj. kąpieliska czy miejsca okazjonalnie wykorzystywanego do kąpeli.

Niemniej jednak należy pamiętać, iż zgodnie z art. 3 ustawy z dnia 18 sierpnia 2011 r. o bezpieczeństwie osób przebywających na obszarach wodnych (t.j. Dz. U. z 2023 r. poz. 714 ze zm.) osoby przebywające na obszarach wodnych obowiązane są do zachowania należytej staranności w celu ochrony życia i zdrowia własnego oraz innych osób, a w szczególności:

- a) zapoznania się z zasadami korzystania z danego terenu, obiektu lub urządzenia i jego przestrzegania,
- b) stosowania się do znaków nakazu i zakazu znajdujących się na danym terenie, obiekcie lub urządzeniu,
- c) zapoznania się i dostosowania swoich planów aktywności do umiejętności oraz aktualnych warunków atmosferycznych i terenowych,
- d) użytkowania sprzętu odpowiedniego do rodzaju podejmowanej aktywności, sprawnego technicznie i zgodnie z jego przeznaczeniem i zasadami użycia,
- e) bezwzględnego informowania odpowiednich służb ratowniczych o zaistniałym wypadku lub zaginięciu osoby oraz o innych zdarzeniach nadzwyczajnych mogących mieć wpływ na bezpieczeństwo osób.

7. ZALECENIA DLA OSÓB PRZEBYWAJĄCYCH NAD WODAMI W CELU ZMINIMALIZOWANIA ZAGROŻEŃ DLA BEZPIECZEŃSTWA

- kąpać się w miejscach dozwolonych i strzeżonych przez ratowników, odpowiednio oznakowanych i zorganizowanych miejscach,
- unikać kąpeli w pobliżu urządzeń i budowli wodnych — mostów, jazów, zapór, unikać kąpeli w miejscach zarośniętych, zanieczyszczonych, trudno dostępnych,
- na kąpielisku przestrzegać regulaminu kąpieliska, zapoznać się ze znaczeniem oznakowania stosowanego na kąpielisku,
- sprawować ciągły nadzór nad dziećmi pozostającymi pod opieką, korzystającymi z kąpeli (**obecność ratowników nie zwalnia rodziców/opiekunów z obowiązku opieki nad dzieckiem**),
- nie kąpać się w czasie burzy, mgły czy porywistego wiatru,
- w celu uniknięcia szoku termicznego stopniowo zanurzać poszczególne części ciała,
- unikać długotrwałego przebywania w wodzie, ze względu na możliwość wychłodzenia organizmu,
- kąpać się i pływać w miejscach dobrze znanych, gdzie nie występuje gęsta roślinność nadbrzeżna,
- nie skakać do wody w miejscach, gdzie nie jest znana głębokość i ukształtowanie dna,
- nie wchodzić do wody po spożyciu alkoholu czy środków odurzających,
- nie zaleca się pływać na czczo lub bezpośrednio po posiłku,
- nie zaleca się wypływania na głęboką wodę z dmuchanymi materacami, kołami,
- unikać pływania po zapadnięciu zmroku i w nocy,
- korzystać tylko ze sprawnego sprzętu pływającego,
- używać kamizelek ratunkowych podczas pływania kajakiem, łódką czy rowerem wodnym,
- w razie wypadku powiadomić służby ratunkowe a w trakcie udzielania pomocy nie przeszkadzać ratującym.

8. KONTAKTY ALARMOWE POMOCNE W PRZYPADKU ZAGROŻENIA BEZPIECZEŃSTWA

W wyniku zaistnienia sytuacji zagrożenia zdrowia i życia na obszarach wodnych należy kontaktować się z odpowiednimi służbami na poniżej podane numery telefonów:

112 - OGÓLNOEUROPEJSKI NUMER ALARMOWY

997 - POLICJA

998 - STRAŻ POŻARNA

999 - POGOTOWIE RATUNKOWE

662 500 066 lub 602 552 929 - WOPR W NOWEJ SOLI

573 188 910

9. PODSUMOWANIE

Sporządzenie analizy w tym identyfikacja miejsc, w których występuje zagrożenie dla bezpieczeństwa osób wykorzystujących obszar wodny do pływania, kąpania się, uprawiania sportu lub rekreacji nakładają przepisy ustawy z dnia 18 sierpnia 2011 r. o bezpieczeństwie osób przebywających na obszarach wodnych.

Niniejsza analiza zagrożeń, w tym identyfikacja miejsc, w których występuje zagrożenie dla bezpieczeństwa osób wykorzystujących obszar wodny do pływania, kąpania się, uprawiania sportu lub rekreacji, zlokalizowanych na terenie gminy Nowe Miasteczko jest opracowaniem, które powstało w oparciu o oględziny terenowe przeprowadzone w dniu 01.06.2023 r., przez komisję powołaną Zarządzeniem nr...../2023 Burmistrza Gminy i Miasta Nowe Miasteczko z dnia Wszystkie potencjalnie niebezpieczne miejsca zostały rozpoznane i poddane analizie względem zagrożeń dla bezpieczeństwa życia lub zdrowia ludzkiego,

W granicach administracyjnych Gminy Nowe Miasteczko występują obszary wodne, które są w zarządzie osób prywatnych, wykorzystywanych głównie przez wędkarzy nie rzadko nie oznakowanych, przy czym nie stanowią one wyznaczonego obszaru wodnego, w myśl przepisów ustawy Prawo Wodne, tzn. w ich obrębie nie ma zorganizowanych kąpielisk czy miejsc okazjonalnie wykorzystywanych do kąpieli. Pozostałe obszary wodne, których administratorem jest bezpośrednio Gmina, są terenami atrakcyjnymi, jednakże tylko w jednym przypadku zbiornik zwany „Stawami” jest częściowo wykorzystywany do kąpania się lub plażowania jak również w celach rekreacyjnych. Niemniej jednak należy pamiętać, iż każdy zbiornik pokryty wodą może być miejscem wykorzystanym przez ludzi do przebywania w jego obrębie, zarówno

w okresie letnim jaki i zimowym, przez co istnieje potencjalne zagrożenie dla zdrowia lub życia ludzkiego w wyniku braku odpowiedzialnego zachowania.

Powyższa analiza ma na celu uświadomienie osobom korzystającym z dóbr jakim jest obszar wodny i nadwodny o możliwych zagrożeniach wynikających z przebywania nad wodą. Przestrzeganie obowiązujących przepisów zakazów i nakazów może uchronić przed wypadkami, jakie mają miejsce na obszarach wodnych. Nieumyślne kąpanie się w miejscach niedozwolonych, niestrzeżonych i nieoznakowanych może doprowadzić do tragedii. Ponadto przedmiotowa analiza będzie mogła służyć pomocą podmiotom zajmującym się ratownictwem wodnym do podejmowania stosownych działań o charakterze prewencyjnym.

UZGODNIENIA

Lp.	Nazwa organu	Podpis i pieczęć	Data
1	WOPR NOWA SÓL, jednostka terenowa WOPR woj. lubuskiego al. Wolności 1A, 67- 100 Nowa Sól	Wodne Ochotnicze Pogotowie Ratunkowe w Nowej Soli 67-100 Nowa Sól, Al. Wolności 1A PREZES WOPR NOWA SÓL <i>Kaczy</i> Katarzyna Machaj	20.09.2023
2	Komenda Powiatowa Policji w Nowej Soli ul. Północna 2 67-100 Nowa Sól	KOMENDANT POWIATOWY POLICJI w Nowej Soli woj. lubuskie wz. i Zastępca Komendanta Powiatowego Policji KPP w Nowej Soli woj. lubuskie <i>Bednarczyk</i> mł. insp. Marcin Bednarczyk	2023-09-04

w okresie letnim jaki i zimowym, przez co istnieje potencjalne zagrożenie dla zdrowia lub życia ludzkiego w wyniku braku odpowiedzialnego zachowania.

Powyższa analiza ma na celu uświadomienie osobom korzystającym z dóbr jakim jest obszar wodny i nadwodny o możliwych zagrożeniach wynikających z przebywania nad wodą. Przestrzeganie obowiązujących przepisów zakazów i nakazów może uchronić przed wypadkami, jakie mają miejsce na obszarach wodnych. Nieumyślne kąpanie się w miejscach niedozwolonych, niestrzeżonych i nieoznakowanych może doprowadzić do tragedii. Ponadto przedmiotowa analiza będzie mogła służyć pomocą podmiotom zajmującym się ratownictwem wodnym do podejmowania stosownych działań o charakterze prewencyjnym.

UZGODNIENIA

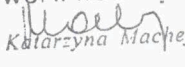
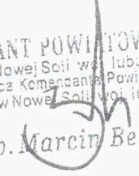
Lp.	Nazwa organu	Podpis i pieczęć	Data
1	WOPR NOWA SÓL, jednostka terenowa WOPR woj. lubuskiego al. Wolności 1A, 67- 100 Nowa Sól	<p>Wodne Ochotnicze Pogotowie Ratunkowe w Nowej Soli 67-100 Nowa Sól, Al. Wolności 1A PREZES WOPR NOWA SÓL</p>  Katarzyna Machaj	20.09.2023
2	Komenda Powiatowa Policji w Nowej Soli ul. Północna 2 67-100 Nowa Sól	<p>KOMENDANT POWIATOWY POLICJI w Nowej Soli woj. lubuskie wz. i Zastępcz Komendanta Powiatowego Policji KPP w Nowej Soli woj. lubuskie</p>  mł. insp. Marcin Bednarczyk	2023-08-04